

CASHL 直通车用户注册流程

CASHL 直通车用户注册流程：

访问 CASHL 网站：<http://www.cashl.edu.cn/>。如图 1。



图 1

点击右上角的“注册”，（如果是校园一卡通的用户，不用在此注册。但校园一卡通用户不能享受 CASHL 的优惠活动。），出现图 2 的“用户基本信息”填写页。

用户基本信息	
*用户登录名：	<input type="text"/>
*密码：	打*的文本框必须填写。 电子邮件与联系电话要真实有效，否则收不到文献。电话最好用手机号，以便能及时联系到本人。
*确认密码：	
*真实姓名：	
*电子邮件：	
用户详细信息 为了更好的为您服务，请如实填写	
*联系电话：	<input type="text"/>
*用户类型：	本科生 <input type="button" value="v"/>
*证件类型：	 学生证 <input type="button" value="v"/>
*证件号码：	<input type="text"/>
<input type="button" value="重置"/> <input type="button" value="下一步"/>	

图 2

证件类型选择学生证或者工作证。全部填写好后，点击“下一步”按钮：出现图 3 的页面信息

您好，请继续完成下面的注册步骤：

帐户信息

资金帐号：

帐户类型：☒ 个人帐户 ☐ 机构帐户（供单位注册使用）

名称： * (建议:个人帐户填写"单位名称+个人姓名",机构帐户填写"单位名称")

帐户管理信息

登录名： <input type="text" value="libguest"/> *	姓名： <input type="text" value="读者"/> *
口令： <input type="password"/> 长度大于等于4位	性别： <input checked="" type="radio"/> 男 <input type="radio"/> 女
确认口令： <input type="password"/> *	证件类型： <input type="text" value="学生证"/> *
职称： <input type="text" value="本科生"/> *	证件号码： <input type="text" value="11324567"/> *
专业： <input type="text" value="社会学"/> *	电话号码： <input type="text" value="0571-87951633"/> *
通讯地址： <input type="text"/>	E-Mail： <input type="text" value="zjuill@zju.edu.cn"/> *
邮编： <input type="text"/>	FAX： <input type="text"/>
用户类别： <input type="text" value="高校用户"/>	权限： <input type="text" value="因此人为帐户管理员"/>
申请日期： <input type="text"/>	所属学校： <input type="text" value="浙江大学图书馆"/> *
省市： <input type="text" value="浙江"/>	

提交

提交前再检查一遍有没有填写错误

图 3

图 3 中有些信息是从上个页面的基本信息中带过来的，需要进一步的完善。在图 3 中，所属学校必须选择浙江大学图书馆，否则不能享受我校图书馆的补贴。省市中当然选择浙江省，在名称中填写“浙江大学+你的姓名”，然后在提交前再检查一遍上面的信息，特别是邮箱与电话信息，确保没有错误，再点击提交按钮。

当你看到图 4 的信息框时，恭喜你注册成功了。



图 4

此时，如果是在上班时间，可以打电话给图书馆的工作人员，马上确认刚提交的 CASHL 直通车注册账户。电话：87951633（玉泉），

88208468（紫金港）。

待审核确认后，读者就可以在 CASHL 首页登录使用了。

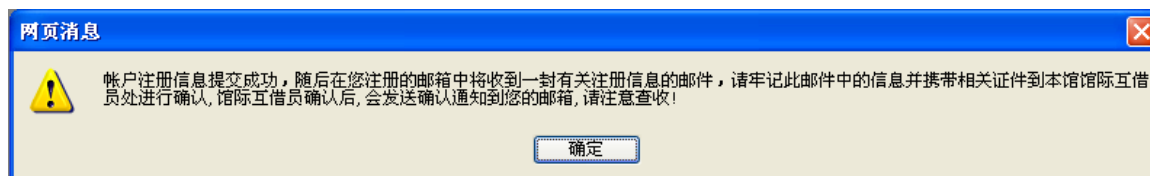
CASHL 直通车用户使用指南

首先登录 CASHL 主页，然后点击右上方的 CASHL 直通车用户（图 1），



图 1

然后在出现的图 2 中，输入已确认好了的注册账户信息

图 2

点击登录，见图 3



图 3

这表示登录成功。就可以去检索文献、提交申请了。

一、如何提交期刊文献的申请

在首页中选择“目次检索”，如图 4

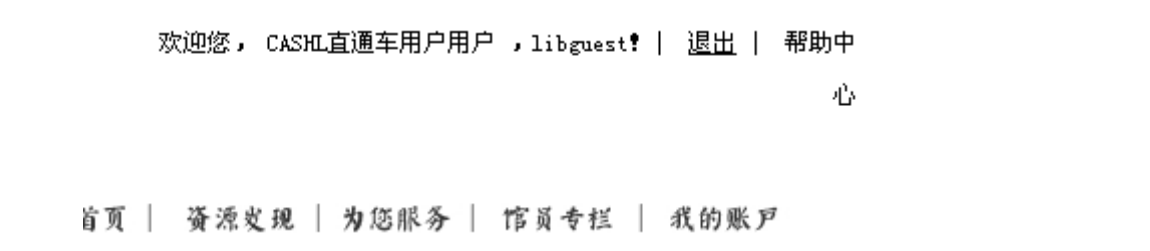

图 4

出现图 5 的页面



图 5

按照篇名“Evidence for cognitive load theory”检索，结果如图 6



图 6

前 3 条可以下载全文，说明有电子版全文，后一条可以进行文献传递。点击“下载全文”按钮，发现切换到 JSTOR 数据库（图 7），只要图书馆购买了这篇文章，读者就可以下载。如果不能下载，就点击“文献”按钮。如图 8



图 7

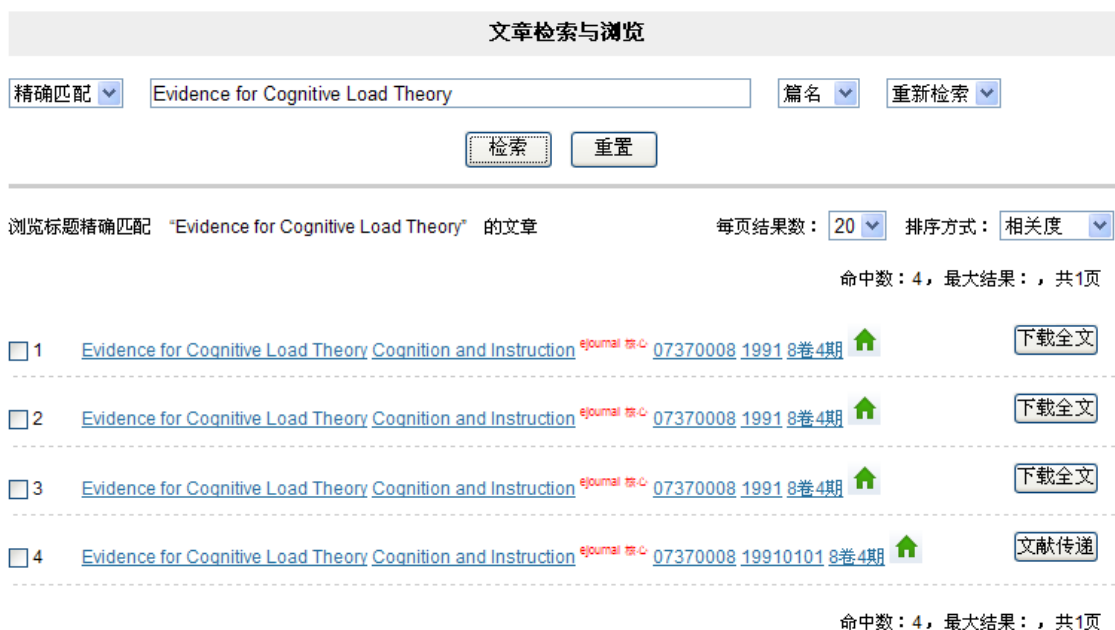

图 8

从图 8 中，有很多图书馆有这篇文献的馆藏，选择一个馆，再点击“发送文献传递请求”，显示图 9 页面

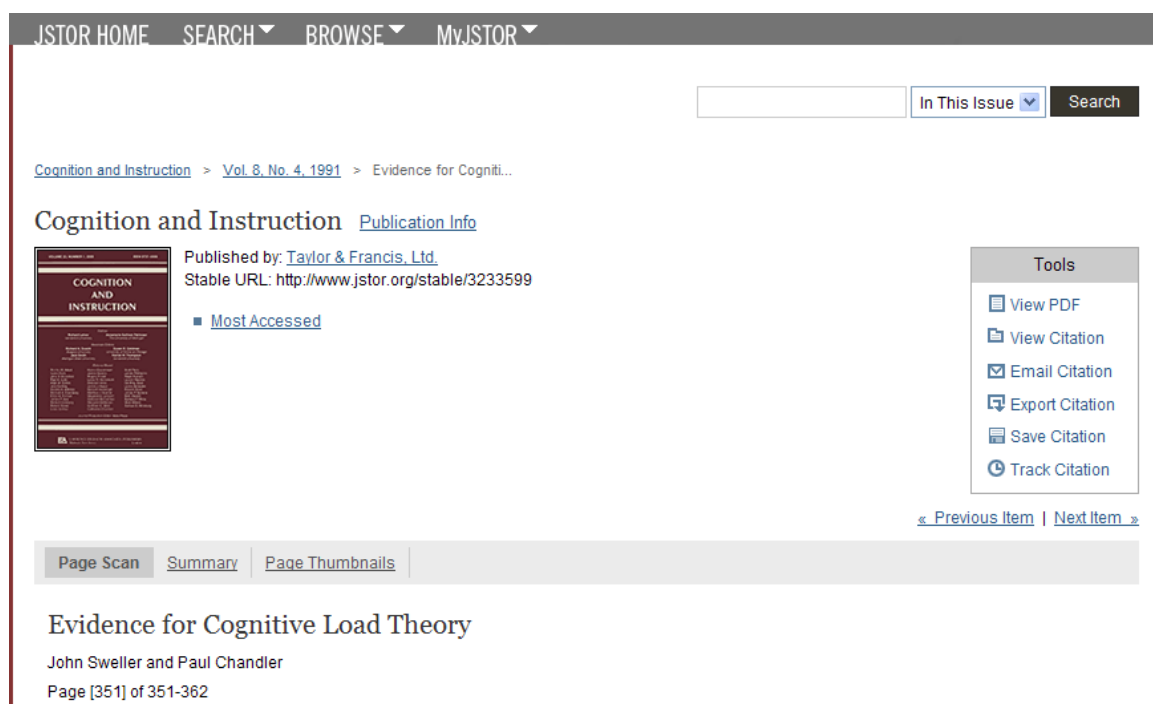
申请信息			
服务方式			
<input checked="" type="radio"/> 复制(非返还) <input type="radio"/> 借阅(返还)			
文献信息			
文献类型	期刊论文	作者	SWELLER JOHN CHANDLEF
出版物名称	Cognition and Instruction		
卷期号	8卷, 4期	(如:9卷,3期)	版本信息
文章名称	Evidence for Cognitive Load T	出版地	
出版者		出版年	19910101
页码信息	351-362页		(如:35-42)
ISSN	07370008	ISBN	
馆际互借信息			
有效时间		(如果申请超过 时间未处理,自动取消)	
文献传递方式	e-mail	联系方式	e-mail
*费用限制	3	(元) 请看收费标准	急迫程度 <input checked="" type="radio"/> 普通 <input type="radio"/> 加急
费用明细	本次文献申请(10页): 复印费: 3.0元 查询费: 0元 加急: 用户选择加急处理,需要支付费用10元/篇		
用户参考号		用户自定义编号最多50个字符	
收藏馆名称	兰州大学图书馆		
用户信息			
姓名	读者	*通信地址	
*邮政编码		*电子信箱	zjuill@zju.edu.cn
传真号码		*手机号码	0571-87951633
备注			
<div></div>			
<div>提交</div>			

图 9

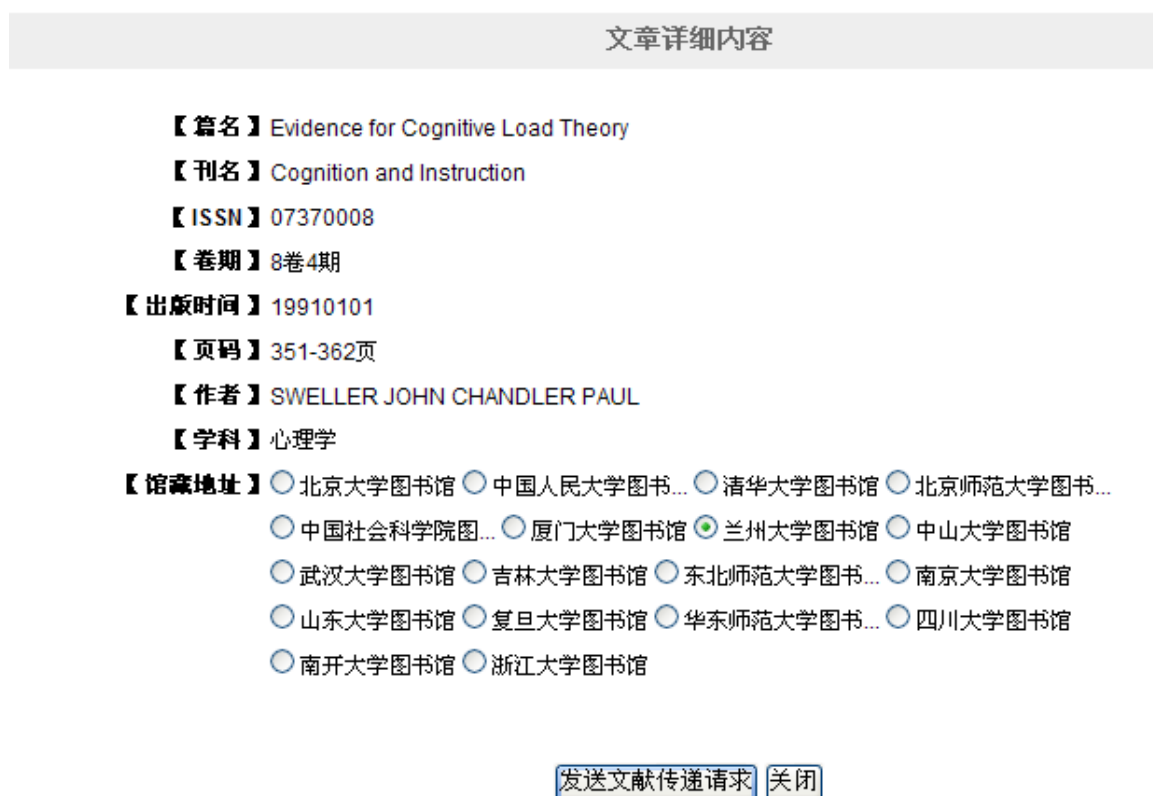
大多数信息已经从前一个页面带过来，读者只要将打*的框中填写相应的信息，就可以提交了。至此，读者提交申请的操作全部完成，等待到电子邮箱中接收文献。

二、图书部分章节的文献传递申请与借书申请的提交

在 CASHL 首页点击“图书检索”，转到图 1，

收录了112万种文科专款引进的印本图书和34万种电子图书。提供70所文科专款院校图书馆的人文社科外文图书联合目录查询。可按照书名进行检索，或按照书名首字母进行排序浏览，还可以按照学科分类进行浏览。

题名字母浏览

| A | B | C | D | E | F | G | H | I | J | K | L | M | N | O | P | Q | R | S | T | U | V | W | X | Y | Z | Other

学科列表

| 人物/传记 | 体育 | 军事 | 历史 | 哲学/宗教 | 图书馆学/信息科学 | 地理/环境 | 心理学 | 政治 | 教育 | 文化 | 文学
| 法律 | 社会学 | 社会科学 | 经济/商业/管理 | 统计学 | 艺术 | 语言/文字 | 其他

题名检索

精确匹配 **题名**

馆藏地址:

图书类别: ☐ 纸本图书 ☐ 电子图书

图 1

可以按照书名检索，也可以按照图书的国际标准书号（ISBN）检索，书名检索时，可以选择精确匹配，也可以选择前方一致与包含的方式，按照上图检索，结果见图 2

图书检索与浏览

包含 **题名** **二次检索**

浏览标题精确匹配 “Paracriticisms : seven speculations of the times” 的图书 每页结果数: 排序方式:

命中数: 2, 最大结果: 100, 共1页

序号	著者	题名	出版机构	出版年
<input type="checkbox"/> 1	Hassan, Ihab Habib, 1925-	Paracriticisms: seven speculations of the times / Ihab Hassan.	University of Illinois Press,	1975
<input type="checkbox"/> 2	Hassan, Ihab Habib, 1925-	Paracriticisms : seven speculations of the times / Ihab Hassan.	University of Illinois Pr.,	1984-uuuu

命中数: 2, 最大结果: 100, 共1页

图 2

此书有 2 个版本，出版年不同，作者，书名，出版机构都是一样的。选择 1984 年的版本。结果见图 3



图 3

如果是要部分章节，则点击“我要部分章节”按钮，结果见图 4



图 4

因为是本校有的，不能继续提交申请了。

重新检索一本书，书名“Fabulous orients : fictions of the East in England”

图书检索与浏览

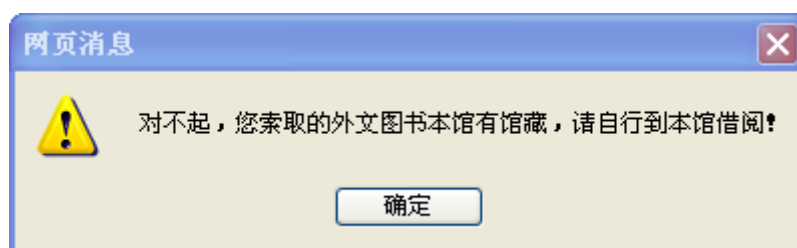
前方一致

Fabulous orients : fictions of the East in England

题名

重新检索

检索

重置

图 5

图书检索与浏览

前方一致

Fabulous orients : fictions of the East in England

题名

重新检索

检索

重置

浏览标题开头为“Fabulous orients : fictions of the East in England”的图书

每页结果数：20

排序方式：相关度

命中数：40732，最大结果：，共5页

首页

1

2

3

4

5

下一页

末页

序号	著者	题名	出版机构	出版年
<input type="checkbox"/> 1	Ballaster, Rosalind	Fabulous orients : fictions of the East in England, 1662-1785 / Ros Ballaster.	Oxford University Press,	2009-2005
<input type="checkbox"/> 2	Ballaster, Rosalind	Fabulous orients : fictions of the East in England, 1662-1785 / Ros Ballaster.	Oxford University Press,	2007-2005
<input type="checkbox"/> 3	Kirkham, Victoria	Fabulous vernacular : Boccaccio's Filocolo and the art of medieval fiction / Victoria Kirkham.	University of Michigan Press,	2001
<input type="checkbox"/> 4	Gaile, Andreas	Fabulating beauty : perspectives on the fiction of Peter Carey / edited by Andreas Gaile.	Rodopi,	2004
<input type="checkbox"/> 5	Wallace, Irving, 1916-	The fabulous originals : lives of extraordinary people who inspired memorable characters in fiction / by Irving Wallace.	Knopf,	1955
<input type="checkbox"/> 6	Buckminster, Joseph	Sailing directions for the East-India or Oriental pilot, for the navigation between England and the Cape of Good Hope.	London;Printed for R. Sayer and J. Bennett, Fleet-Street;M,DCC,LXXXI. [1781]	
<input type="checkbox"/> 7	Fritzsche, Sonja	Science fiction literature in East Germany / Sonja Fritzsche.	Lang,	2006

图 6

第 1、第 2 条就是所要找的书，点击第 1 条，结果见图 7

图书详细内容

【题名与责任说明】 Fabulous orientals : fictions of the East in England, 1662-1785 / Ros Ballaster.

【其他题名】

【出版发行信息】 Oxford University Press,

【出版年】 2009-2005

【著者】 Ballaster, Rosalind

【ISBN】 9780199267330;9780199267330 (acid-free paper);0199267332 (acid-free

【主题】

【目次】 [显示目次](#) (提示: 限注册用户)

【学科】 文学

【页数】 xiii, 408 p. :

【馆藏地址】  南京大学图书馆



图 7

选择“我要部分章节”，见图 8

申请信息	
服务方式 <input checked="" type="radio"/> 复制(非返还) <input type="radio"/> 借阅(返还)	
文献信息 文献类型: <input type="text" value="图书"/> 作者: <input type="text" value="Ballaster, Rosalind"/> 出版物名称: <input type="text" value="Fabulous orients : fictions of the East in England, 1662-1785 / Ros Ballaster."/> 卷期号: <input type="text"/> (如:9卷,3期) 版本信息: <input type="text"/> 文章名称: <input type="text"/> 出版地: <input type="text"/> 出版者: <input type="text" value="Oxford University Press,"/> 出版年: <input type="text" value="2009-2005"/> 页码信息: <input type="text"/> (如:35-42) ISSN: <input type="text"/> ISBN: <input type="text" value="9780199267330 97801992673"/>	
馆际互借信息 有效时间: <input type="text"/> (如果申请超过 时间未处理,自动取消) 文献传递方式: <input type="text" value="e-mail"/> 联系方式: <input type="text" value="e-mail"/> *费用限制: <input type="text" value="请选择"/> (元) 请看收费标准 急迫程度: <input checked="" type="radio"/> 普通 <input type="radio"/> 加急 费用限制: 用户能承受的完成此笔申请的最高费用 加急: 用户选择加急处理,需要支付费用10元/篇 用户参考号: <input type="text"/> 用户自定义编号最多50个字符 收藏馆名称: <input type="text" value="南京大学图书馆"/>	
用户信息 姓名: <input type="text" value="读者"/> *通信地址: <input type="text"/> *邮政编码: <input type="text"/> *电子信箱: <input type="text" value="zjuill@zju.edu.cn"/> 传真号码: <input type="text"/> *手机号码: <input type="text" value="0571-87951633"/>	
备注 <input type="text"/> <input type="button" value="提交"/>	

图 8

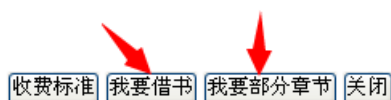
箭头这些地方要注意，打*号框一定要填上相应的信息，收费标准按每页 0.30 元填写。然后，点击提交就可以了。

如果是要借原书，就在图 7 中选择“我要借书”，结果见图 9

申请信息	
服务方式 <input type="radio"/> 复制(非返还) <input checked="" type="radio"/> 借阅(返还)	
文献信息 文献类型 <input type="text" value="图书"/> 作者 <input type="text" value="Ballaster, Rosalind"/> 出版物名称 <input type="text" value="Fabulous orients : fictions of the East in England, 1662-1785 / Ros Ballaster."/> 卷期号 <input type="text"/> (如:9卷,3期) 版本信息 <input type="text"/> 文章名称 <input type="text"/> 出版地 <input type="text"/> 出版者 <input type="text" value="Oxford University Press,"/> 出版年 <input type="text" value="2009-2005"/> 页码信息 <input type="text"/> (如:35-42) ISSN <input type="text"/> ISBN <input type="text" value="9780199267330 97801992673"/>	
馆际互借信息 有效时间 <input type="text"/> (如果申请超过 时间未处理,自动取消) 文献传递方式 <input type="text" value="e-mail"/> 联系方式 <input type="text" value="e-mail"/> *费用限制 <input type="text" value="40"/> (元) 请看收费标准 急迫程度 <input checked="" type="radio"/> 普通 <input type="radio"/> 加急 费用明细 图书借阅费：40元 加急：用户选择加急处理,需要支付费用10元/篇 用户参考号 <input type="text"/> 用户自定义编号最多50个字符 收藏馆名称 <input type="text" value="南京大学图书馆"/>	
用户信息 姓名 <input type="text" value="读者"/> *通信地址 <input type="text"/>  *邮政编码 <input type="text"/>  *电子信箱 <input type="text" value="zjuill@zju.edu.cn"/> 传真号码 <input type="text"/> *手机号码 <input type="text" value="0571-87951633"/>	
备注 <div style="border: 1px solid black; padding: 5px; color: red; font-weight: bold;"> 通信地址填写“浙江省杭州市浙大路38号浙江大学图书馆513室”，邮编：310027.书是统一寄到玉泉校区图书馆。到了后，会通知读者去玉泉图书馆513取书。 </div> <div style="text-align: center; margin-top: 5px;"> <input type="button" value="提交"/> </div>	

图 9

点击提交就好了。借书费用我们付给对方馆 40 元，我校读者只要付 10 元。（上图中 40 元是固定的，读者不用去填写。）